

Competenze P.S.

Copyright © 2003/2008 – tutti i diritti riservati

Versione 2.0. Rispetto alla versione precedente presenta delle modifiche sostanziali sia nell'aspetto grafico che nelle funzioni. E' stata notevolmente accelerata, ad esempio, la ricerca dei record.

Dopo l'installazione, l'accettazione della licenza d'uso ed il superamento della procedura di registrazione del prodotto software, all'avvio del programma appare la maschera iniziale:

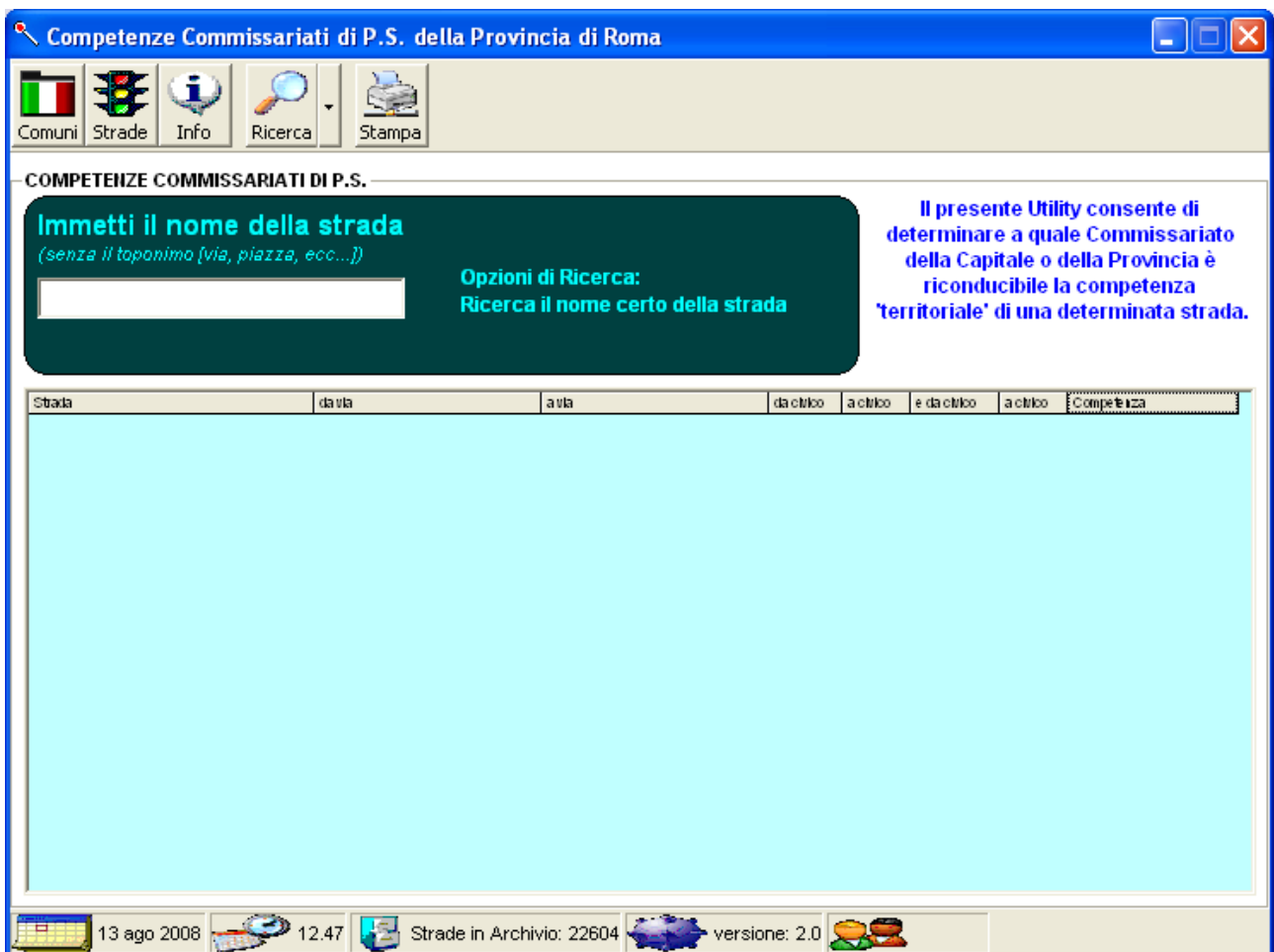

essa, per impostazione di default presenta il form per la ricerca delle strade della provincia di Roma.

Poiché l'archivio delle strade è stato leggermente modificato, il programma eseguibile di questa versione è incompatibile con gli archivi precedenti. Occorre pertanto, installare il nuovo pacchetto e cancellare il vecchio.

La maschera principale è caratterizzata dalla presenza di una **toolbar**



e di una **statusbar** :

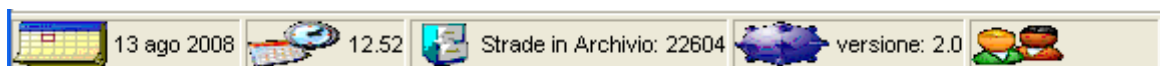

La prima permette l'accesso alle varie funzione ed ai form, come descritto in seguito; la seconda riporta alcuni dati come di seguito indicato:

 13 ago 2008 Data del vostro computer;

 12.52 Ora del vostro computer;

 Strade in Archivio: 22604 Numero delle strade registrate in archivio;

 versione: 2.0 Versione corrente del programma;

 Numero delle strade trovate con la ricerca;

 Questa immagine, normalmente non visibile a schermo, appare solo durante la ricerca delle strade nel database ad indicare l'operazione in corso. Al termine della ricerca essa torna ad essere invisibile.

Relativamente alla toolbar occorre ricordare che i pulsanti RICERCA e STAMPA funzionano solo se il form visibile è quello delle strade.

RICERCA

Per accedere alla maschera della ricerca, qualora vi troviate su un'altra maschera,

occorre cliccare sul pulsante **STRADA** della toolbar: 

Per effettuare una ricerca è sufficiente scrivere il nome della strada (senza il toponimo), nell'apposita casella di testo e cliccare sul pulsante **RICERCA** .

E' possibile effettuare tre tipi di ricerca, due sull'elenco delle strade e uno sull'elenco dei Commissariati Romani.

Selezionando il **pulsante a discesa** , presente a destra del pulsante RICERCA,
Nome certo della Strada
Nome parziale della Strada
Nome del Commissariato
appare un breve menu con l'elenco delle opzioni possibili: _____.

Opzioni di Ricerca:
Ricerca il nome certo della strada

1) L'opzione **NOME CERTO DELLA STRADA**,
permette di cercare la competenza di una strada della quale conosciamo il nome certo;

Opzioni di Ricerca:
Ricerca il nome parziale della strada

2) L'opzione **NOME PARZIALE DELLA STRADA**,
permette di cercare la competenza in base al nome parziale della strada, quindi otterremo un ventaglio di risultati più ampio rispetto all'opzione precedente;

Opzioni di Ricerca:
Ricerca le strade di un Commissariato

3) L'opzione **NOME DEL COMMISSARIATO**,
permette di ottenere l'elenco completo delle strade di competenza di un commissariato prescelto. Con la scelta di questa opzione il campo testo ove vengono inserite le strade, scompare per essere sostituito da una casella a discesa contenente l'elenco dei Commissariati della Capitale.

La scelta di una o dell'altra opzione viene segnalata dal contenuto dell'etichetta posta a destra del campo testo, che descrive il tipo di ricerca selezionata.

STAMPA



I risultati della ricerca possono essere stampati cliccando sul pulsante **STAMPA**.

Apparirà, in tal caso, un form che permetterà la scelta dell'orientamento della carta:

Seleziona il tipo di Stampa

Verticale

Orizzontale

Stampa

Dopo aver scelto l'orientamento della stampa, cliccate sul pulsante STAMPA. Un messaggio vi chiederà conferma dell'operazione di stampa.

La carta deve essere rigorosamente bianca. Non è possibile utilizzare carta intestata poiché non si può regolare, con opportune impostazioni, la linea di partenza della stampa.

All'avvio dell'operazione di stampa, vedrete l'elenco delle strade sul video aggiornarsi nuovamente. E' regolare perché in tale contesto (quello della stampa) viene effettuata nuovamente la ricerca delle strade, che vengono, man mano, stampate a video e 'scaricate' sullo spooler di stampa.

COMUNI

Come nelle versioni precedenti, anche la presente contiene un database dei comuni della penisola. Come per le competenze dei commissariati, anche questa maschera è stata ampiamente rinnovata rispetto alla versione precedente sia nell'aspetto grafico che nel codice sorgente e come per le competenze è stata accelerata la funzione della ricerca.



Si accede al forma dei Comuni cliccando sul pulsante **COMUNI** della toolbar:  .

Alla sua pressione vedremo quanto segue:

Competenze Commissariati di P.S. della Provincia di Roma

COMUNI D'ITALIA

E' possibile effettuare due tipologie di ricerca.

Nel primo tipo, l'unico criterio di ricerca è il nome del comune, in base al quale verranno restituiti i dati relativi ad esso.

Nel secondo tipo, i criteri di ricerca possono essere molteplici e vanno opportunamente selezionati nei relativi campi. Verrà restituito un elenco di comuni che soddisfano i citati criteri; cliccando sul nome del comune si otterranno i dati relativi.

1° tipo di ricerca

Seleziona un Comune

Cerca

2° tipo di ricerca

a) - Scrivi un valore

b) - Seleziona un Elenco

c) - Cerca

4) - Clicca su un Oggetto

Provincia C.A.P. Istat

Regione Prefisso CodComu

>>

COMUNE	C.A.P.
PROVINCIA	PREFISSO TEL.
REGIONE	CODICE ISTAT
	CODICE COMUNE

13 ago 2008 13.29 Strade in Archivio: 22604 versione: 2.0 Voci trovate: 221

E' il form per la ricerca dei comuni, sul quale potrete effettuare due tipi di ricerca.

Nel primo tipo:

1° tipo di ricerca

Seleziona un Comune

potrete cercare i dati di un Comune d'Italia conoscendo il suo nome che dovrete selezionare nell'elenco della casella a discesa e cliccando sul pulsante **CERCA** .

Nel secondo tipo:

2° tipo di ricerca

a) - Scrivi un valore <input type="text"/>	b) - Seleziona un Elenco <input checked="" type="radio"/> Provincia <input type="radio"/> C.A.P. <input type="radio"/> Istat <input type="radio"/> Regione <input type="radio"/> Prefisso <input type="radio"/> CodComu	c) - Cerca <input type="button" value=">>"/>	4) - Clicca su un Oggetto <input type="text"/>
---	---	---	---

si effettua la ricerca non in base al nome del comune ma in base ad uno dei suoi dati, ovvero alla Provincia di appartenenza o alla Regione di appartenenza, o al C.A.P., al Prefisso telefonico, al Codice Istat o al Codice del Comune.

a) Nel campo testo sulla sinistra scrivere la stringa da ricercare;

b) Selezionare un'opzione tra quelle disponibili Provincia C.A.P. Istat
 Regione Prefisso CodComu ;

c) cliccare sul pulsante per la ricerca .

d) visionare la lista dei risultati:

Per ottenere i dati di un comune, cliccare una sola volta sulla voce ad esso corrispondente all'interno della lista.

INFO

Contiene le informazioni relative all'autore del programma.



COLLEGAMENTO IN RETE

Da questa versione (3.0) il programma consente di lavorare su più computer collegati in rete, utilizzando un unico archivio.

Poiché gli archivi delle strade e dei comuni non sono modificabili ma solo leggibili, non ha senso lavorare in rete con questo programma, è sufficiente installarlo su più computer.

Il lavoro in rete è utile quando più utenti possono aggiornare un database, affinché tutti possano godere degli aggiornamenti; ma poiché in questo caso gli archivi non sono aggiornabili, non ha senso lavorare in rete.

Per poter lavorare in rete fai riferimento alla guida che trovi sul sito www.lucidi.net